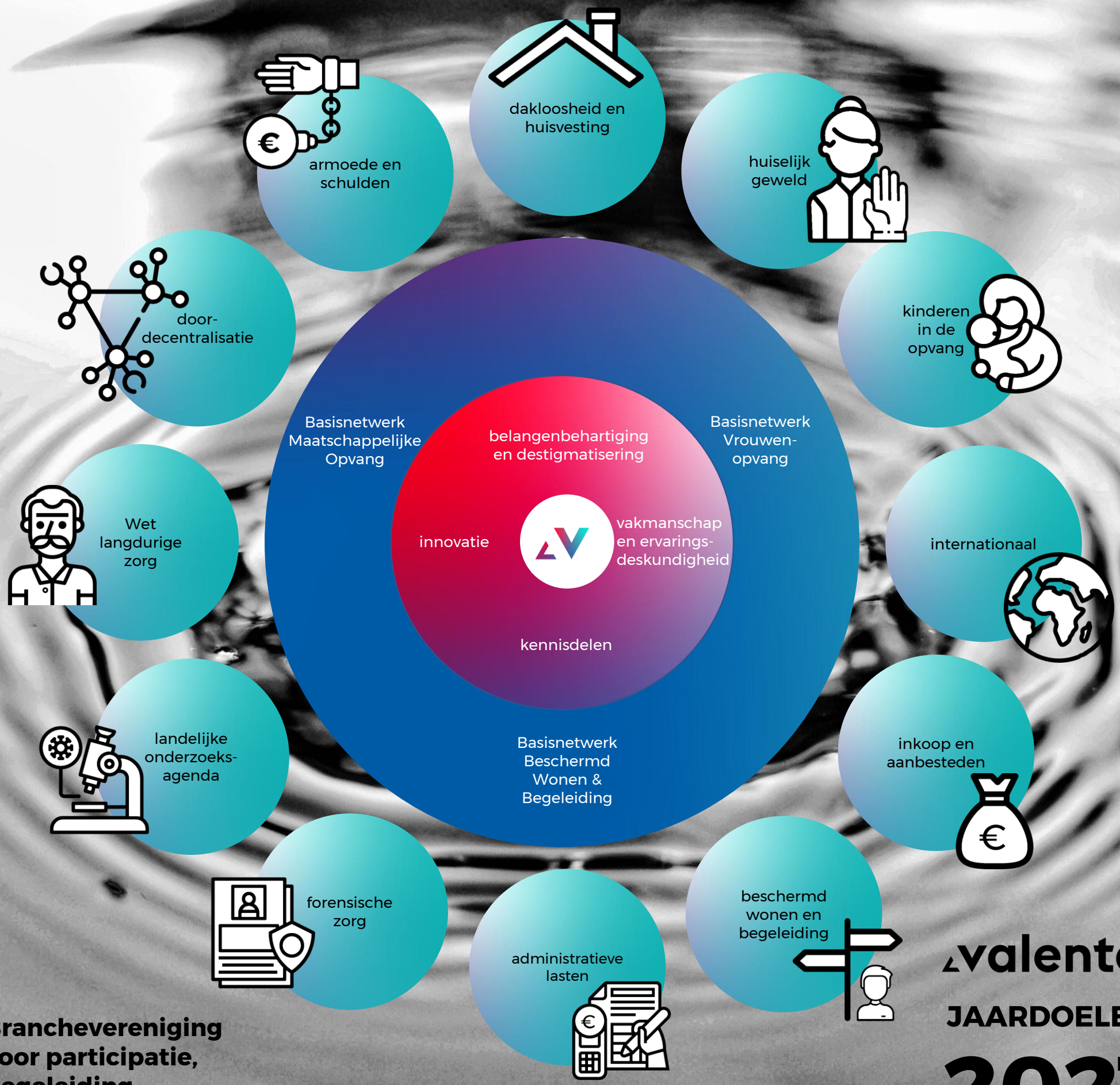

Brancheverenigingvoor participatie, begeleidingen veilige opvang

valente

JAARDOELEN 2021

X

Brancheverenigingen voor participatie, begeleiding en veilige opvang

Als netwerkvereniging vormen en ondersteunen wij samenwerkingsverbanden die zich richten op mensen die door psychische of sociale omstandigheden een kwetsbare positie in onze samenleving innemen; mensen (volwassenen en kinderen) met langdurige psychische problematiek, mensen die te maken hebben met ontwrichtend huiselijk geweld, mensen die dak- en thuisloos zijn geworden. Zij hebben recht op een veilige en volwaardige positie in onze samenleving, waaraan ze als mens naar eigen vermogen en met eigen keuzes betekenisvol kunnen bijdragen. Dat is een mensenrecht.

De leden van de vereniging vangen mensen in een kwetsbare positie op als dat nodig is, stimuleren hen hun talenten in te zetten en zelf regie te nemen en bieden hen een perspectief in de maatschappij. Zo leveren de leden steeds opnieuw een waardevolle bijdrage aan hun herstellend vermogen, veiligheid, waardigheid, weerbaarheid, welbevinden en participatie.

X

Belangenbehartiging, destigmatisering en communicatie

- Ontwikkelen van een strategie voor een goede verbinding tussen politieke, maatschappelijke en publieke beïnvloeding zodat activiteiten elkaar versterken.
- Naarmate de Tweede Kamerverkiezingen dichterbij komen actief campagne voeren door de verkiezingsspeerpunten en verhalen te delen en visuals in te zetten.
- Voorbereidingen treffen voor de gemeenteraadsverkiezingen van 2022. Het doel is vooral om onze leden voldoende uit te rusten om de lokale politiek te beïnvloeden.
- Ontwikkelen van – en uitvoering geven aan – een socialmediastrategie, op basis van het hetgeen geleerd is in socialmediatraining in september 2020.
- Het uitrollen van de campagne ‘destigmatisering’ met als doel de publieke opinie te beïnvloeden.
- Ondersteunen van het basisnetwerk BW&B en VO bij hun positionerings- en imagovraagstuk, vanuit het principe van-voor-door leden.

= meerjarendoelen

Innovatie

- Het vergroten van de zichtbaarheid van de innovatiekracht bij leden door innovaties te delen.
- Regionaal en lokaal ontmoeten en samenwerking faciliteren; innovatieve initiatieven verbinden en verder brengen op landelijk niveau. Leden bepalen het *wat*, met hen samen organiseren wij voor hen het *hoe* en *wie*. Hiervoor vormen wij groepen van actieve en betrokken leden die rond een thema samen optrekken. Het ontmoeten en verbinden kan binnen een (basis)netwerk plaatsvinden, maar het kan ook Valentebreed.

= meerjarendoelen

Kennisdelen

- Verkennen via welk platform(s) leden gefaciliteerd willen worden in kennisdeling (bij LinkedIn, platform 1sociaaldomein.nl).
- Er zijn minimaal 10 samenwerkingsverbanden binnen de vereniging (groot en klein) die tot doel hebben kennis met elkaar te delen en vernieuwing te realiseren, waaronder een samenwerkingsverband op het gebied van participatie.
- Implementeren van een CRM-systeem zodat de contactgegevens van deelnemers aan een netwerk goed beheerd kunnen worden. Bij voorkeur is het CRM-systeem ook toegankelijk voor de deelnemers aan het netwerk zelf.
- Opzetten en verder uitrollen van de kennisbank van Valente.
- Publiceren van kennisproducten uit de netwerken op de website en/of via social media.

= meerjarendoelen

Vakmanschap en ervaringsdeskundigheid

- Bijdragen aan professionalisering van het vakmanschap door van diverse methodieken inzichtelijk te maken wat de ervaringen zijn, hoe ze bijdragen aan het herstel van mensen, wat werkt en hoe ze bijdragen aan de gevraagde beweging in het sociaal domein.
- Verkennen verdere samenwerking tussen Valente en de GGZ Ecademy (voor de forensische leerlijn en de leerlijn zichtbaar vakmanschap BW werkt Valente al indirect samen met de GGZ Ecademy).
- Position paper ervaringsdeskundigheid, als onderdeel van het position paper herstel.
- Faciliteren van kennisdeling en behoud, door ontwikkelen ervaringsdeskundigheid bij de leden, de daar werkzame ervaringsdeskundigen en belangrijke ketenpartners (vanuit het principe van-voor-door).

= meerjarendoelen

X

Basisnetwerk Maatschappelijke Opvang

- We zijn betrokken bij beleidsvoorbereiding en uitvoering Brede aanpak dak- en thuisloosheid: het begint met een huis, voorkomen huisuitzettingen, zorggeld naar begeleiding, prestatieafspraken gemeenten-woningcorporaties-zorgaanbieders, modernisering opvang.
- Bestrijding armoede en schulden door: preventie, vroegsignalering, schuldhulpverlening.
- We zijn betrokken bij beleidsvoorbereiding en uitvoering doordecentralisatie: cliënt centraal, ‘lokaal wat kan’ centraal/’regionaal wat moet’, voorkomen en verlichten administratieve lasten.
- Beleidsbeïnvloeding om landelijke toegang tot zorg te waarborgen.
- Bijdragen aan destigmatisering en maatschappelijke acceptatie van onze doelgroep: sociale inclusie en welkome wijken.
- Het basisnetwerk bouwt aan het netwerk zelf door bijeenkomsten te organiseren, aanspreekpunt te zijn voor de thema groep(en).
- Er is afstemming tussen de basisnetwerken.
- Er is afstemming met de themanetwerkgroep forensische zorg. Een behoorlijke groep ex forensische cliënten vindt (onbedoeld) weer een plek in de MO. De maatschappelijke re-integratie is voor deze groep nog niet of onvoldoende gelukt.

= meerjarendoelen

Basisnetwerk Vrouwenopvang

- Het doel en de kern van de aanpak van ernstige en acute onveiligheid bij huiselijk geweld en geweld in afhankelijk-heidsrelaties, is zonder drempels en in de keten doorbreken van het patroon van geweld in een vroeg stadium, door te schakelen naar de juiste (hoog)specialistische, kwalitatieve hulp en deze te bieden aan alle betrokkenen van het geweld op de beste plaats voor de cliënt(en).

- De transformatieagenda 2021-2023 bevat meerjarendoelen langs de volgende vijf actielijnen:

  - Voldoende, beschikbare ambulante begeleiding & opvang
  - Hoge, zichtbare kwaliteit
  - Systemisch en integraal werken
  - Gendersensitieve aanpak
  - Afstemming in communicatie

= meerjarendoelen

Basisnetwerk Beschermd Wonen & Begeleiding

- Het faciliteren van de beweging naar sociale inclusie en participatie door ons in alles wat we doen hard te maken voor de maatschappelijke opgave en de uitgangspunten zoals hierboven geschetst.
- Het positioneren van beschermd en begeleid wonen naar een innovatieve voorhoedespeler in het sociaal domein door een vernieuwd concept RIBW te ontwikkelen. Het zichtbaar/bekend maken van onze vernieuwde propositie via een (imago)campagne.
- Ons kwalitatief onderscheiden in (forensisch) beschermd en begeleid wonen.
- Anticiperen op de krapte op de arbeidsmarkt en aangekondigde bezuinigingen.
- Het versterken van de herstelbeweging, participatie en ervaringsdeskundigheid.

= meerjarendoelen

X

Dakloosheid en huisvesting

- Een apart traject om te zorgen dat prestatieafspraken in alle gemeenten en voor forensische zorg gemaakt worden ten behoeve van onze doelgroepen in samenwerking met onze leden.
- Een standaard afspraak over kosten en uitvoering van intermediaire verhuur, zeker gezien voortgaande ambulantisering.
- Een oplossing voor urgentie voor cliënten van de vrouwenopvang (Verdrag van Istanbul en EVRM e.a. benutten).
- Infrastructuur interne ondersteuning: twee jaar na ingang van de subsidie is het Housing First Nederland platform een duurzame organisatie, met een infrastructuur waarmee de ondersteunende activiteiten zoals het uitwisselen van kennis, ervaringen en best practices voor praktijken en andere relevante partijen door kunnen gaan na afloop van de subsidie.
- Infrastructuur externe ondersteuning: het doel is om kennis over Housing First te delen met relevante stakeholders om Housing First in lokaal of regionaal beleid ingebed krijgen en innovatie succesvol vorm krijgen.
- Onderzoek: we hebben middels wetenschappelijk onderzoek inzicht in de status quo van Housing First in Nederland en de mate van effectiviteit van de huidige praktijken. Het doel is een dataprotocol te ontwikkelen waarmee gemonitord kan worden hoe Housing First in Nederland wordt vormgegeven, waarmee vastgesteld kan worden in welke mate dit effectief en modelgetrouw is. Het onderzoek resulteert in en concrete handvatten met betrekking tot het implementeren van de resultaten in de praktijk.
- Beschikbaar maken van Housing First voor jongeren.

= meerjarendoelen

Beschermd wonen en begeleiding

- Het faciliteren van de beweging naar sociale inclusie en participatie door ons in alles wat we doen hard te maken voor de maatschappelijke opgave en de uitgangspunten zoals hierboven geschetst.
- Het positioneren van beschermd en begeleid wonen naar een innovatieve voorhoedespeler in het sociaal domein door een vernieuwd concept RIBW te ontwikkelen. Het zichtbaar/bekend maken van onze vernieuwde propositie via een (imago)campagne.
- Ons kwalitatief onderscheiden in (forensisch) beschermd en begeleid wonen.
- Anticiperen op de krapte op de arbeidsmarkt en aangekondigde bezuinigingen.
- Het versterken van de herstelbeweging, participatie en ervaringsdeskundigheid.

= meerjarendoelen

Huiselijk geweld

- Het doel van de transformatieagenda 2021-2023 is om ondersteuning te bieden in het verbeteren van de aanpak van ernstige en acute onveiligheid bij huiselijk geweld en geweld in afhankelijkheidsrelaties.
- De transformatieagenda 2021-2023 bevat meerjarendoelen langs de volgende vijf actielijnen:
  - Voldoende, beschikbare ambulante begeleiding & opvang
  - Hoge, zichtbare kwaliteit
  - Systemisch en integraal werken
  - Gendersensitieve aanpak
  - Afstemming in communicatie

= meerjarendoelen

Kinderen in de opvang

De ambitie van het meerjarenprogramma 2021-2023 is:

- Alle kinderen in de vrouwenopvang en maatschappelijke opvang hebben een veilige plek
- Alle kinderen in de vrouwenopvang en maatschappelijke opvang krijgen hulp volgens de ideeën van ‘goede opvang’. Namelijk de kwaliteitsstandaard van het Normenkader ‘Kinderen in de Opvang’.
- Er is draagvlak bij alle gemeenten om kinderen in de opvang te beschouwen als zelfstandige cliënten, voor gezinsgerichte en geïntegreerde aanpak en financiert de hulp aan kinderen op een werkzame manier.
- De vrouwenopvang heeft het Normenkader geïntegreerd in het Keurmerk ‘Veiligheid in de vrouwenopvang’. Het Normenkader moet op inhoud en normniveau doorontwikkeld worden voor toepasbaarheid bij de maatschappelijke opvang.

= meerjarendoelen

Armoede en schulden

- Verbeteren van de inkomenspositie van jongere in de Participatiewet (jeugdnorm, 4 weken zoektijd, kostendelersnorm).
- Verbeteren van de toegang tot schuldhulp, ook voor forensische cliënten die veelal een schuld hebben als de titel afloopt.
- Structurele oplossingen voor knelpunten met toeslagen en uitkeringen n.a.v. de rapporten van de Nationale Ombudsman.
- Meer mogelijkheden voor toeleiden naar werk voor kwetsbare mensen.
- Beleidsbeïnvloeding, ook gezamenlijk met de Armoedecoalitie.

= meerjarendoelen

Doordecentralisatie

- In 2021 is de doordecentralisatie ofwel verder uitgesteld om verder te werken aan randvoorwaarden en het verminderen van risico's. Ofwel de doordecentralisatie gaat door en alle bouwstenen die daarvoor nodig zijn worden concreet van uitvoeringsstappen en een tijdlijn voorzien om implementatie mogelijk te maken met zo min mogelijk nadeel voor cliënten en leden.
- Onze lobby richt zich verder op een goed en dekkend aanbod voor cliënten, geen nadelige effecten voor cliënten, op wettelijke borging van regionale gemeentelijke samenwerking en beperking van administratieve lasten (vanuit een positieve en constructieve toon; wij willen vernieuwing).

= meerjarendoelen

Wet langdurige zorg

- In onze communicatie-uitingen het herstelperspectief in de Wlz zichtbaar naar voren brengen.
- Ontwikkelen van alternatieve organisatie- en bekostigingsmodellen voor de Wlz die rekening houden met criteria als ‘keuzevrijheid cliënten’, ‘integrale zorg’, ‘sociale inclusie en participatie’ en doelgerichte en doelmatige besteding van middelen in de zorg. Deze modellen worden in 2021 (tussenjaar) samen met de NZa, dNggz en leden ontwikkeld waarbij gestreefd wordt naar invoering per 2022.
- Samen met MIND en VWS faciliteren van regionale ontmoetingen voor cliëntenraden met als doel informeren en borging van de wensen en belangen van cliënten.
- In 2020/2021 voeren de VWS, VNG en BZK een kostenonderzoek uit waarbij per centrumgemeente in beeld wordt gebracht wat de werkelijke kosten zijn van cliënten die overgaan naar de Wlz. Dit onderzoek richt zich op het verleden en is niet per definitie geschikt om normen te stellen. Het onderzoek draagt bij aan een eerlijke verdeling van de beschikbare middelen over de verschillende domeinen en financiers. Valente wil actief betrokken zijn bij dit onderzoek.
- Uitvoeren van een normatief kostenonderzoek, gericht op de toekomst en op basis van kwaliteitseisen. Bij voorkeur voeren we dit onderzoek samen met de NZa uit. Indien besloten wordt dat de NZa een kostenonderzoek uitvoert op basis van werkelijke/feitelijke kosten, voeren we met dNggz zelf een normatief kostenonderzoek uit.
- Ontwikkelen kwaliteitskader Wlz vanuit de sector ten behoeve van de inkoop voor het jaar 2022, bij voorkeur in relatie tot het kwaliteitskompas langdurige ggz (kwaliteitskader voor 2021 is een tijdelijk kwaliteitskader).
- Samen met leden organiseren van online kennissessies Wlz met als doel kennis delen, knelpunten en kansen bespreken en samen optrekken. Bijvoorbeeld: invulling van de regierol, uitrol van de model samenwerkingsovereenkomst, innovatie en lacunes in het zorgaanbod.
- Het makkelijk vindbaar maken van alle relevante informatie over de Wlz op de website van Valente.

= meerjarendoelen

Forensische zorg

- Alle leden hebben aansluiting bij de veiligheidsketens en zorgketens in de regio.
- De leden zijn aangehaakt bij afspraken met hun gemeenten over veilige en succesvolle terugkeer van ex-justitiabelen (voldoen aan de 5 basisvoorwaarden).
- Leden die dat willen kunnen succesvol deelnemen aan de aanbestedingsronde/inkoopronde voor 2022 en 2023.
- Passende en kostendekkende bekostiging.
- Professionals van onze leden hebben voldoende deskundigheid (ontwikkeld) om kwalitatief goede forensische zorg te leveren. De mogelijkheden (o.a. via de forensische leerlijn) worden optimaal benut. De formatie is qua omvang ook voldoende om deze kwaliteit te kunnen leveren.
- De forensische zorg wordt meegenomen in de kwaliteitscyclus van alle leden met een aanbod aan forensische zorg.

= meerjarendoelen

Internationaal

- We werken in 2021 vanuit een gemeenschappelijk kader voor BW/MO/VO, op basis van een position paper, aan prioriteiten in belangenbehartiging en uitwisseling. Valente wil meer dan nu gebeurt dat internationale verdragen voor de rechten van de mens – die Nederland reeds heeft ondertekend – worden benut om de positie en kansen van cliënten te verbeteren.

= meerjarendoelen

X

Landelijke onderzoeksagenda

- De landelijke meerjaren-onderzoeksagenda is bekend bij leden, alle relevante kennisinstituten en landelijke en gemeentelijke beleidstafels.
- De onderzoeksagenda wordt gebruikt door leden, onderzoeksinstituten en -netwerken, beleidsmakers en (onderzoeks)financiers in het kader van kennisopbouw, innovatie, beleidsontwikkeling en versterking van het dagelijks werk.
- Eind 2021 is tenminste 6 maal gericht informatie gedeeld over voor de basisnetwerken relevant wetenschappelijk onderzoek/verbinding onderzoek-praktijk via de kanalen van Valente.
- Er is een checklist voor leden en bureau om af te kunnen wege of deelname aan onderzoek relevant is in het kader van de landelijke onderzoeksagenda of vanwege regionaal/landelijk belang (naar type, aard, thema's en link met basisset).
- Er is een concreet plan uitgewerkt om aanvullend op de basisset Kwantitatieve gegevens van de branche onderzoek te doen naar de voortgang van het herstel en de participatie van cliënten.
- Inzetten van de basisset ten behoeve van lobby doeleinden.

= meerjarendoelen

Inkoop en aanbesteden

- Organiseren van netwerkbijeenkomsten voor controllers/accountmanagers (van-voor-door leden) met als doel kennis delen, knelpunten en kansen bespreken en samen optrekken op onder meer de bovengenoemde ontwikkelingen en de ontwikkelingen genoemd in de andere financieringsdomeinen.
- Faciliteren en verbinden van de verschillende initiatieven en ontwikkelingen door contacten te onderhouden met onder meer SWN, dNggz, de NZa en het Ketenbureau. Gezamenlijk optrekken in de lobby op de punten die aangedragen worden vanuit het netwerk, waaronder in ieder geval reële tarieven en indexatie.

= meerjarendoelen

X

Administratieve lasten

- Bij onze adviezen over wetten, regels en procedures hebben we oog voor de impact op de administratieve lasten.
- Bijdragen aan de doelstellingen van het Ketenbureau Sociaal Domein.

= meerjarendoelen

alle icoontjes afkomstig van flaticon.com